סיפורו של וילי רוסטוקר

בין המתנדבים היהודים לעליה ב' היו כאלה שהפליגו ביותר מאוניה אחת ולבסוף הפכו עצמם לעולים. כזה הוא וילי רוסטוקר ההגאי הראשי של ה'אולואה' ('חיים ארלוזורוב'). הוא נולד במונטריאול, קנדה בשנת 1925, וקיבל חינוך יהודי וציוני בתנועת ה"בונים". לאחר שירות בחיל האוויר הקנדי שמע בתום המלחמה כי מחפשים מתנדבים "למען ארץ ישראל" לספינות מעפילים. כך הגיע לבסוף לבולטימור שבארה"ב והצטרף לצוות ה'אולואה'. לא היה לוילי ניסיון ימי כלשהוא והוא הסכים לבצע כל תפקיד שיוטל עליו. כהגאי במשמרת הוא זכה להערכתו של גד הילב ועד מהרה מצאו שפה משותפת ונקשרה ביניהם ידידות הנמשכת כשישים שנה. הילב, שקיבל על עצמו את תפקיד רב-החובל עם עזיבתו של שלגל [רב החובל של הספינה במסעה מארה"ב למרסיי] במרסיי, קידם את וילי ומינה אותו להגאי ראשי. וילי מהיר התפיסה מצא עניין רב בעיסוקו החדש, הרחיב והעמיק את ידיעותיו בנביגציה ובשאר מקצועות הימאות. הילב נוכח לדעת כי וילי ראוי לקידום נוסף והציע לו להיות חובל שלישי באוניה 'פאן יורק', שאת תפקיד רב החובל שלה קיבל בדצמבר 1947. אוניה זו ואחותה התאומה 'פאן קרסנט' הובילו בכל אחת מהן 7,500 מעפילים.[1]

במהלך שירותו בעליה ב' בשנים 1946-1948 שירת וילי כמלווה באוניות הבאות:

- **Ulua-** 'חיים ארלוזורוב' – הגיעה ב-27 בפבר' 1947.
- **Pan York-** 'קבוץ גלויות' – הגיעה ב-1 בינואר 1948.
- **Fabio-** 'קרב עמק אילון' – הגיעה ב-29 במאי 1948.
- **Fabio-** 'המורד' – הגיעה ב-17 בספט' 1948.
- **Kefalos-** 'דרומית' – הגיעה ב-23 בנוב' 1948.

בנוסף לכך השתתף וילי ב"קבלת הפנים" למגורשי 'אקסודוס 47' בחודשי אוג'-ספט' 1947 בנמל פורט דה-בוק, צרפת, ובהדרכת מחנה מעפילי 'קרב עמק איילון' במאי 1948 לקראת עלייתם לספינה.

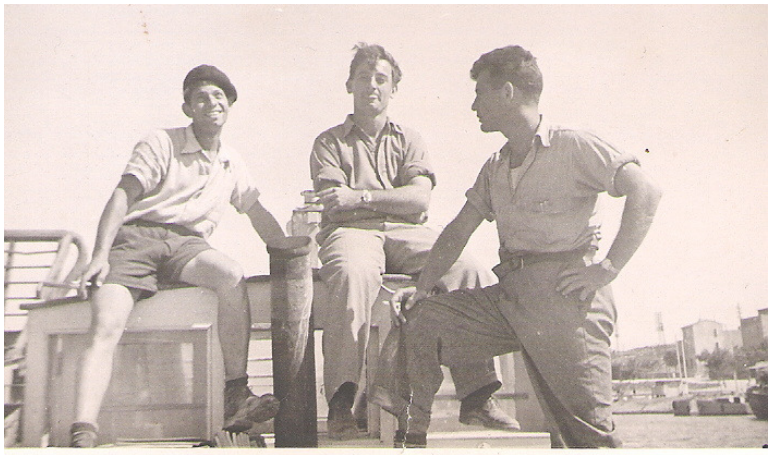

"נערי הפלי"ם" ממתינים בפורט דה-בוק למגורשי 'אקסודוס 47'
משמאל לימין: גד הילב, יאיר ברקר ווילי רוסטוקר

[1] על פי סיפרו של חיים שנהב, 'המנדט ושברו', הוצ' 'עם עובד', 2007 עמ' 8-177.